

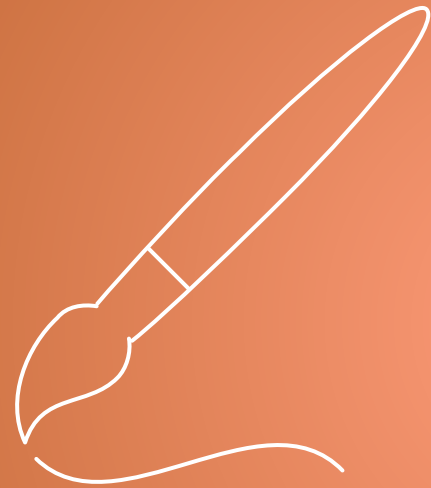

Pierangelo Agazzi | Massimo Vilardo

Ἑλληνιστί

Corso di lingua e cultura greca



Il nominativo dei temi in nasale liquida e sibilante

Il nominativo dei temi in nasale, liquida e sibilante

- Per risalire al nominativo di un sostantivo di terza declinazione occorre tener presente che l'unione diretta del **tema** alla **desinenza** causa **fenomeni fonetici** di vario tipo.
- I sostantivi di terza declinazione vengono quindi suddivisi, in base al loro **tema**, in gruppi che presentano gli stessi fenomeni fonetici.

Osserviamo come si comportano i temi in:

- **1** | nasale (-v-);
- **2** | liquida (-λ-, -ρ-);
- **3** | sibilante (-σ-).

Il nominativo dei temi in nasale, liquida e sibilante

1 | Per risalire al **nominativo** di un sostantivo con tema in **nasale** occorre:

A | isolare la desinenza → per ottenere → il tema nominale

B | inserire la desinenza del nominativo

→ **B1 | assente** (zero) → allungare la vocale del tema

→ **B2 | sigmatica** → eliminare -v- e allungare la vocale del tema

ἡγεμόνος → ἡγεμόν- / -ος → ἡγεμον- + / → * ἡγεμον → ἡγεμών

ῥινός → ῥιν- / -ός → ῥιν- + -ς → * ῥινς → ῥίς

Il nominativo dei temi in nasale, liquida e sibilante

Διὰ τὴν χιόνα οὐκ ἔστι χειμῶνος τοὺς ἀργοὺς ἐργάζεσθαι.

A causa della **neve**, in inverno, non è possibile lavorare i campi.

Per risalire al **nominativo** occorre:

A | isolare la desinenza → χιον- / -α

B1 | inserire desinenza zero + **allungare** la vocale del tema

↓ ↓

χιον- + / χιών

Il nominativo dei temi in nasale, liquida e sibilante

Λέγουσι τῶν θαλαπτίων δὲ ζῴων ἡμερώτατον εἶναι **δελφῖνα**.

Dicono che, tra gli animali marini, il **delfino** è quello più docile.

Per risalire al **nominativo** occorre:

A | isolare la desinenza → δελφῖν-α

B2 | inserire la desinenza
sigmatica



δελφιν- + -ς



eliminare -v- e
allungare la vocale
del tema



δελφίς

Il nominativo dei temi in nasale, liquida e sibilante

2 | Per risalire al **nominativo** di un sostantivo con tema in **liquida** occorre:

A | isolare la desinenza → per ottenere → il tema nominale

B | inserire la desinenza del nominativo → che spesso è → assente (zero)

C | allungare la vocale del tema → che può essere →
1 | breve
2 | già lunga

ῥήτορος → ῥήτορ- / -ος → ῥητορ- + / → *ῥητορ → ῥήτωρ
δωτήρος → δωτήρ- / -ος → δωτηρ- + / → δωτήρ →

Il nominativo dei temi in nasale, liquida e sibilante

Ἄστέρων γέμει ὁ οὐρανός.

Il cielo è pieno di **stelle**.

Per risalire al **nominativo** occorre:

A | **isolare** la desinenza → ἀστέρ- / -ων

B | **inserire** la desinenza
del nominativo → assente (zero) → ἀστερ- + /

C | **allungare** la vocale
del tema → ἀστερ → ἀστήρ

Il nominativo dei temi in nasale, liquida e sibilante

Ὄνομάζουσιν Μιλτιάδην τὸν τῆς Ἑλλάδος **σωτῆρα**.

Chiamano Milziade il **salvatore** della Grecia.

Per risalire al **nominativo** occorre:

A | **isolare** la desinenza → σωτῆρ- / -α

B | **inserire** la desinenza
del nominativo → assente (zero) → σωτηρ- + /

C | vocale già lunga → σωτήρ

Il nominativo dei temi in nasale, liquida e sibilante

DA RICORDARE

ἄλς, ἄλός (“mare” al sing., “arguzie” al plur.) è l'**unico tema** in -λ-.

Insieme a **μάρτυς**, μάρτυρος (“testimone”) è l'unico tema in liquida con **nominativo sigmatico**.

Alcuni temi in -ρ-:

- πατήρ, πατρός, padre
- μήτηρ, μητρός, madre
- θυγάτηρ, θυγατρός, figlia
- γαστήρ, γαστρός, ventre

hanno tre gradi apofonici:

allungato (η) al nominativo; zero al genitivo e dativo; normale (ε) negli altri casi.

A | μήτηρ → grado allungato

B | μητρ- / ός → grado zero

C | μητέρ- / α → grado normale

Il nominativo dei temi in nasale, liquida e sibilante

3 | Per risalire al **nominativo** di un sostantivo con tema in **sibilante** ricordiamo che:

- **bisogna isolare la terminazione, non la desinenza, poiché σ , a contatto con le desinenze di alcuni casi, subisce due tipi di modifiche**



- **le uscite del nominativo sono tre, a seconda che σ sia preceduto da ϵ , o , α .**

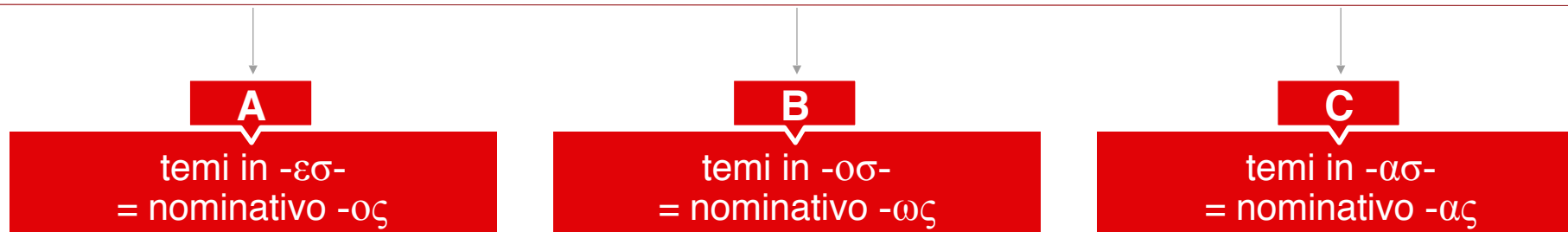

Il nominativo dei temi in nasale, liquida e sibilante

A I Temi in -εσ-

1 I nomi neutri → nominativo -ος

2 I unico nome femminile → nominativo -ης

3 I nomi propri maschili → nominativo -ης

1 I θέρει → θερ- / -ει → θερ- + -ος → τὸ θέρος
2 I τριήρους → τριηρ- / -ους → τριηρ- + -ης → ἡ τριήρης
3 I Σωκράτει → Σωκρατ- / -ει → Σωκρατ- + -ης → ὁ Σωκράτης

Il nominativo dei temi in nasale, liquida e sibilante

DA RICORDARE:

Le terminazioni dei sostantivi in temi -εσ- possono confondersi con desinenze di altre declinazioni.

γένος, casi diretti neutro sing.



ἐλπίδος, gen. temi in oclusiva 3^a decl.



ἄνθρωπος, nom. sing. masch. 2^a decl.

γένους, gen. sing.



ἀνθρώπους, acc. plur. masch. 2^a decl.

γένη, casi diretti neutro plur.



κώμη, nom./voc. sing. femm. 1^a decl.



Il nominativo dei temi in nasale, liquida e sibilante

B I Temi in -οσ-

nomi femminili → nominativo in -ως

αἰδοῦς → αἰδ- / -οῦς → αἰδ- + -ως → ἡ αἰδώς

C I Temi in -ασ-

nomi neutri → nominativo in -ας

κρεῶν → κρε- / -ῶν → κρε- + -ας → τὸ κρέας

